

Afklaring om fiberstrøelse trækker i langdrag

Det er stadig uafklaret, om separations- og opsamlingsanlæg skal miljøgodkendes.

Videncentret for Landbrug, Kvæg har igennem længere tid arbejdet for, at fiberstrøelsen kan bruges i stalden – bl.a. gennem dialog og møder med Miljøstyrelsen. Senest har VFL, Kvæg givet høringsvar på en revision af Husdyrgødningsbekendtgørelsen. Den nye bekendtgørelse lægger op til, at fiber kan bruges som strøelse i sengebåse, dog med det forbehold, at det er uafklaret, hvorvidt fiberen kan tillades i henhold til Husdyrgodkendelsesloven. Derfor er det også uafklaret, om separations- og opsamlingsanlægget skal miljøgodkendes.

Det er VFL, Kvægs klare opfattelse, at en miljøgodkendelse ikke er nødvendig for at overholde Husdyrgodkendelsesloven. For det første fordi det jævnfør vejledningen til husdyrgodkendelsesloven ikke er godkendelsespligtigt at separere gylle. For det andet fordi der er tale om en ubetydelig merfordampning fra fiberstrøelsen i stalden.

Miljøstyrelsen siger vent

Miljøstyrelsen anbefaler dog, at landmændene afventer en afklaring i forhold til Husdyrgodkendelsesloven.

Det er med stor beklagelse, at det arbejde der er lagt i selve testen af fiberen, samt det arbejde firmaer har lagt i udvikling og produktion af teknologien, ender op med en langvarig sagsgang i Miljøstyrelsen. Men her og nu må VFL, Kvæg desværre anbefale, at der ventes med at anvende fiberstrøelse.

/Morten Lindgaard Jensen



Udviklingen i slætgræsset rundt i landet kan nu følges på Landbrugsinfo.

Kvæg- og planteavlkskonsulenterne fra DLBR rådgivningscentre udtager hver uge, frem til slættidspunktet, prøver af udvalgte slætgræsmarker.

Du kan følge udviklingen i græsset på www.landbrugsinfo.dk/grovfoder.

Klik på *Slætprognose* for udbytte og kvalitet.

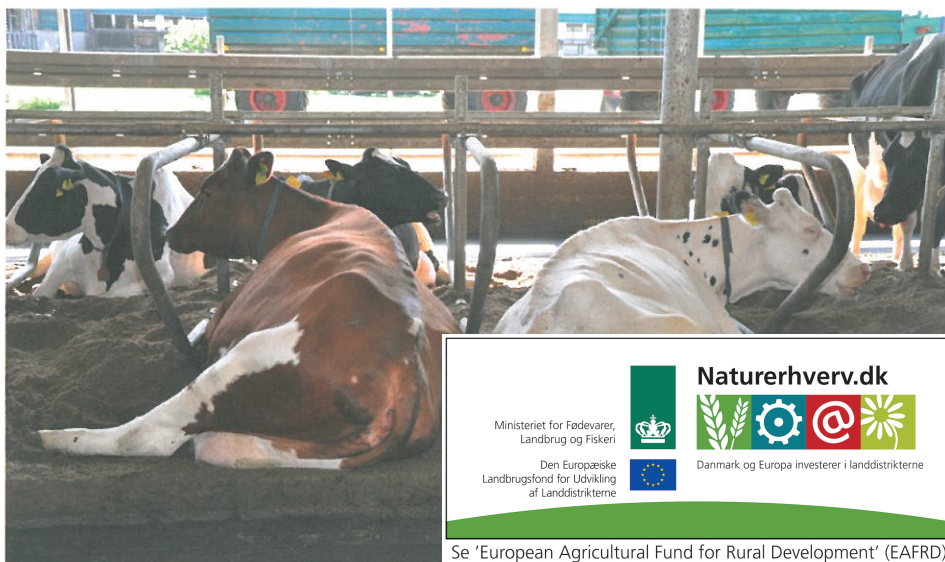

Se 'European Agricultural Fund for Rural Development' (EAFRD)

Køerne ligger dejligt i fiberstrøelsen – her i en tysk besætning. Foto: Anne Marcher Holm, VFL.

Kodødeligheden stiger altid om sommeren

I juli, august og september stiger kodødeligheden. Tendensen begynder allerede i foråret og skyldes måske tidsmangel.

De seneste år er kodødeligheden steget stødt fra marts til september, hvorefter den er faldet igen hen over vinteren. Tendensen har især været tydelig de seneste seks-syv år.

Årsagen til den tilbagevendende stigning er ikke undersøgt, men landskonsulent Peter Stamp Enemark har et par bud på, hvorfor det forholder sig sådan.

"Landmænd i dag mangler tid. Og hvis man så får ekstra travlt i marken om foråret og sommeren, kan det godt gå ud over fokus på pasning af køerne. Måske har man ikke tid til at få identificeret de svage dyr, så der kan blive taget hånd om dem. Samtidig skal de ansatte, der kender køerne, afholde sommerferie, og lige meget om løsningen er underbemanding eller ferieaflysere, er der stor risiko for, at det går ud over kvaliteten af pasningen," siger han og understreger, at der kun er tale om kvalificerede gæter.

I øvrigt påpeger han, at bakterievæksten altid er større i sommervarmen, så grundlaget for udvikling af bakterielle sygdomme er større.

Bud på løsninger

Peter Stamp Enemark anbefaler, at man undersøger sine egne tal over dødelighed fra sidste sommer og forsøger at finde årsagen, hvis kodødeligheden steg.

Han peger på mulige løsninger:

- Bedre ventilation
- Øget fokus på renlighed for at hæmme bakterievæksten
- Udlicitere flere opgaver om sommeren, fx i marken
- Øge mandskabet om sommeren.

Som det også ses af grafen, udvikler kodødeligheden sig overordnet i den rigtige retning. Gennemsnittet for de seneste 12 måneder er 5,0 pct., og kunne sommerstigningen undgås, ville vi komme endnu et skridt nærmere målet på 3,5 pct.

/Lone Sylvest Søgaard

Udviklingen i kodødelighed

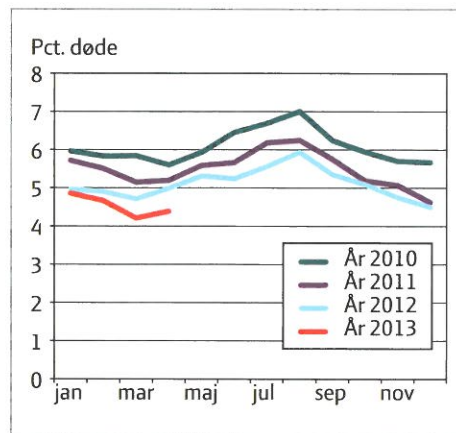

2013 er første år uden sæsondifferentiering på afregningen. Det kan muligvis påvirke den forhøjede dødelighed om sommeren.